

COMPRENDIENDO EL PUEBLO DE JESÚS.

Un pueblo dividido espiritual y
políticamente.

Basado en Joachim Gnilka, (1993) *Jesús de Nazaret. Mensaje e historia*, Herder.

Un galileo incómodo.

- ¿Por qué Jesús no fue ni fariseo, ni saduceo, ni celote, ni esenio?
- Una explicación de esos grupos.

SER ISRAELITA.

- Ser Israelita era pertenecer al pueblo elegido.

EN TIEMPOS DE JESÚS:

- Se habían formado grupos, separados del pueblo.
- Cada secta o grupo pretendía ser el verdadero Israel.

JERUSALÉN

- Jerusalén se habían convertido en el centro espiritual y religioso del judaísmo mundial.
- Debido a la política de Herodes el Grande († 4 A.C).
- La ciudad de Jerusalén había adquirido un carácter internacional en la época helenística y romana.
- Los límites, respecto de la extensa diáspora, eran difusos.

EL TEMPLO

- Único lugar del mundo donde se podían ofrecer sacrificios válidos a Yahvé.
- Sólo los esenios no lo respetaban. Aguardaban la restauración del templo.
- Era el lugar de la expiación.
- Mediante el culto se lograba la pureza y la santidad.
- Allí se celebraban las fiestas.



EL TEMPLO

- Allí se concentraba el culto.
- A diario se ofrecían sacrificios.
- Entre los sacrificios, oraciones.
- En las sinagogas, dispersas por todo el país, se escuchaba la palabra y la predicación.
- Ese servicio divino, sin acto de culto, ayudó a “interiorizar la piedad del individuo y plasmarla personalmente”.
- Los predicadores tenían gran influencia.
- “La religiosidad judía estaba firmemente enraizada en el hogar y en la familia”

EL SÁBADO

- Extensión de la celebración de la fiesta del Sábado.
- Signo de la elección de Israel, de su unidad.
- Se imitaba el descanso sabático del Creador.
- Se había descuidado acoger al necesitado.
- Celebración y memorial de la liberación.

¿CÓMO SURGIERON LOS “PARTIDOS” EN ISRAEL?

- ▶ La parálisis de Israel tenía su origen en el dominio Seléucida.
- ▶ Los Macabeos los derrotaron en luego de la guerra 167 – 160 A.C.
- ▶ Pero la dinastía hasmonea pretendió unir en una sola persona la dimensión real y la función del sumo sacerdocio.
- ▶ Surgió el movimiento *jasidim* = los piadosos = asideos.
- ▶ Los *jasidim* que habían apoyado la lucha macabea se opusieron a la usurpación hasmonea.

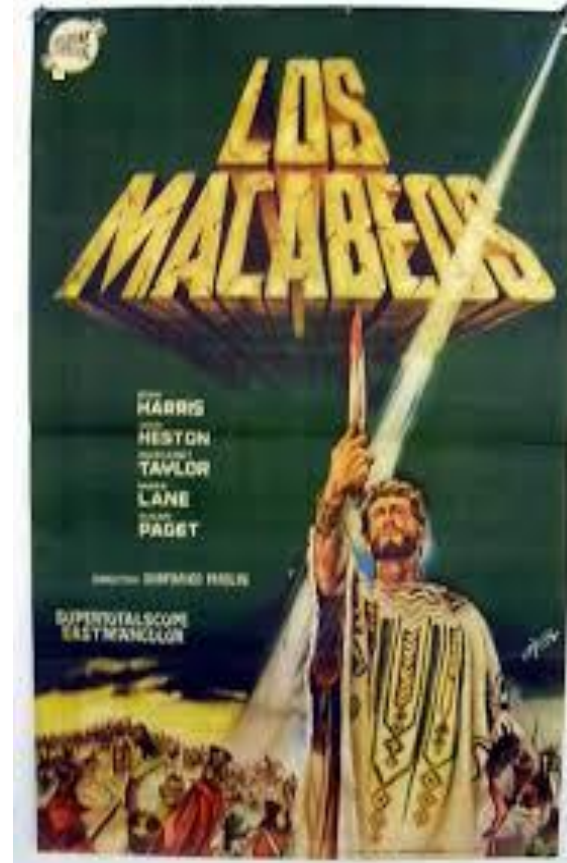

LA CORRIENTE APOCALÍPTICA SURGE ENTRE LOS GRUPOS JASÍDICOS.

- ▶ Se produce un cambio radical en la manera de comprender la realización de la salvación.
- ▶ Hasta ese momento: la salvación se había convertido en un acontecimiento exclusivamente intramundano, ahora “se miraba hacia el fin de la historia”.
- ▶ Dios se manifestaría.
- ▶ Convocaría a los muertos, los despertaría a una nueva vida.
- ▶ Se celebraría un juicio individual, se juzgaría según las obras.
- ▶ Transformación: se había vislumbrado el más allá.

LA CORRIENTE APOCALÍPTICA SURGE ENTRE LOS GRUPOS JASÍDICOS.

- ▶ Existía una nueva perspectiva histórica y escatológica (respecto del fin de la historia).
- ▶ Influencia exterior: probablemente irania.
- ▶ Se estaba enfrentando el problema de la injusticia.
- ▶ Se tenía una extensa perspectiva de la historia pasada contemplada desde el fin.
- ▶ * Ver Daniel 7.
- ▶ Todo depende de la intervención de Dios. Que se esperaba para un futuro próximo, porque la maldad del mundo aumentaba.
- ▶ La corriente apocalíptica esperaba una intervención del Señor.

LA CORRIENTE APOCALÍPTICA SURGE ENTRE LOS GRUPOS JASÍDICOS.

- ▶ Dios vendría a juzgar.
- ▶ Vendrá un Hijo del hombre, un ser celestial que aguarda oculto. “Según Daniel 7, 13, el que es como Hijo de hombre fue llevado al Anciano de días (= a Dios).”
- ▶ La apocalíptica comprende a un resto de Israel. Ese grupo posee conocimientos que se refieren a las últimas cosas. Las personas poseen libertad y responsabilidad para obedecer la ley, pero también están atadas a situaciones perniciosas.
- ▶ Ya en tiempos de Jesús no había “conventículos asideo-apocalípticos” pero **de este movimiento proceden la mayoría de los grupos religiosos. Los vamos a ver ahora en detalle.**

LA COMUNIDAD DE QUMRAN. LOS ESENIOS.

- ▶ Qumrán fue fundado por el Maestro de Justicia = sacerdote del Templo, que disgustado se apartó al desierto. Hacia el 150 A.C.
- ▶ Finalidad: “restaurar en un espacio reducido la santidad del pueblo”.
- ▶ Buscaban excluir la contaminación no tratando con las demás personas del pueblo.
- ▶ Con el resto de la población no tenían ni relación económica, ni comunión de mesa, ni aceptaban sus regalos.



LA COMUNIDAD DE QUMRAN. LOS ESENIOS.

- ▶ La comunidad se define a sí misma como el templo espiritual.
- ▶ * En las cartas de Pablo se encuentra la idea de la “espiritualización del templo” (1ª Corintios 3, 16; Efesios 2, 21s).
- ▶ En Qumrán se esperaba la restauración escatológica del templo.
- ▶ Practicaban ritos exteriores: abluciones; comida de pan y mosto.
- ▶ Sus comidas se diferencian de la Eucaristía porque no tiene sentido de memorial.
- ▶ Continuaban los banquetes que se realizaban en el templo.
- ▶ ¿Tenían un sentido mesiánico?

LA COMUNIDAD DE QUMRAN. LOS ESENIOS.

- ▶ Para realizar con fruto ese banquete, hay que haberse convertido y vivir en comunidad.
- ▶ La comunidad tenía “un conocimiento especial adquirido por revelación, y que se guardaba como conocimiento esotérico y no podía ser manifestado a nadie de fuera”.
- ▶ Guaraban ell Pešer Habacuc [*el comentario de Habacuc*]. El rollo encontrado en 1947 medía un metro, 48 cms.
- ▶ Se creía que el profeta lo había escrito para los últimos tiempos y ¡ya estaban en ellos! (en los últimos tiempos)

LA COMUNIDAD DE QUMRAN. LOS ESENIOS.

- ▶ Los esenios “están orientados principalmente hacia el final inminente de este mundo, final con el que cuentan en un futuro próximo”.
- ▶ Esperaban, no tanto un Hijo del Hombre, sino dos Mesías: uno rey y otro sacerdote.
- ▶ Se le daba preeminencia al sacerdocio sobre la realeza.



LOS FARISEOS.

También procedían del movimiento de los jasidim; también en desacuerdo con la usurpación hasmonea.

Fariseo, en hebreo “los perušim” es decir, los segregados.

❑ Miraban al pueblo con desprecio ‘amme-ha’ ares (= la gente de la tierra, la gente inculta, sin educación formal, analfabeta).

❑ Vivían en las aldeas, seguían asistiendo al templo.

LOS FARISEOS.

- ❑ J. Neusner: “la característica principal del fariseísmo era la observancia de las leyes de pureza ritual del culto, incluso fuera del templo”.
- ❑ La ley ocupa el lugar central, sobre el templo.
- ❑ Junto a la ley se hallaba la tradición que debía ayudar a observar la ley.
- ❑ Dentro del fariseísmo había varias escuelas.

LOS FARISEOS.

Creían en la cooperación humana en la salvación: destino y razón humana.

Creían en la continuidad del hombre después de la muerte, en la resurrección de los muertos (Hechos 23, 8).

Esperaban un mesías de la familia de David.

Eran escépticos y reservados respecto de la cercanía del tiempo mesiánico. Habían sido desengañados muchas veces.

Habría un juicio escatológico para cada persona, según sus obras.

LOS FARISEOS.

Por su seriedad, gozaban de gran respeto en amplios sectores de la población.

F. Josefo: todo lo referente al culto, las oraciones y los sacrificios, se llevaba a cabo según los fariseos.

Eran un movimiento abierto a todos. Tenían diversas posturas políticas.

Los escribas o doctores de la ley: se dedicaban a la enseñanza teológica y administraban justicia.

LOS FARISEOS.



La mayoría de **los escribas** eran fariseos, pero los había también saduceos.

Los saduceos tenían que tener en cuenta a los fariseos.

Los esenios consideraban a los fariseos “como personas que eludían el cumplimiento de la Ley ya que la deshacían, y de quienes brotaba únicamente engaño, mentira, seducción y error”.

LOS CELOTES.

- ◆ Eran vistos con simpatía por los fariseos.
- ◆ Cercanos al ala izquierda y samaíta (partidarios de las enseñanzas de Samay) de los fariseos. Aferrados a la libertad. “Reconocían únicamente a Dios como su soberano rey”.
- ◆ Aparición de los celotes: el censo romano en Judea, llevado a cabo por el gobernador Coponio y por el legado de Siria Quirino.
- ◆ Judas, de Gaulanítide, llamado el galileo, y un fariseo llamado Sadduc, llamaron a rebelarse contra el censo (hacia el año 6 D.C). Los galileos eran proclives a estas ideas.

LOS CELOTES.

- ◆ Invocaban el Dt 6, 4 “nuestro Dios es el único Señor”
- ◆ Pinjás (Números 25) era su héroe.
- ◆ Para los celotes: humillar al pueblo, era humillar a Yahveh.
- ◆ Concebían la guerra santa, como camino hacia el Reino.
- ◆ Sus acciones tenían un carácter de revolución social, los pobres volverían a alcanzar sus derechos.
- ◆ Su rigorismo iba acompañado de la renuncia a los bienes.
- ◆ Llevaron al pueblo a la guerra contra Roma. Fue una catástrofe.

LOS CELOTES.

- ◊ Solamente en los primeros días de la guerra contra Roma se nota la alianza entre esenios y celotes.
- ◊ Entre los discípulos de Jesús, se encuentra Simón el celota (Lucas 6, 15; Hechos 1, 13, en este caso, celota podía significar simplemente cananeo).

Simón el Zelote

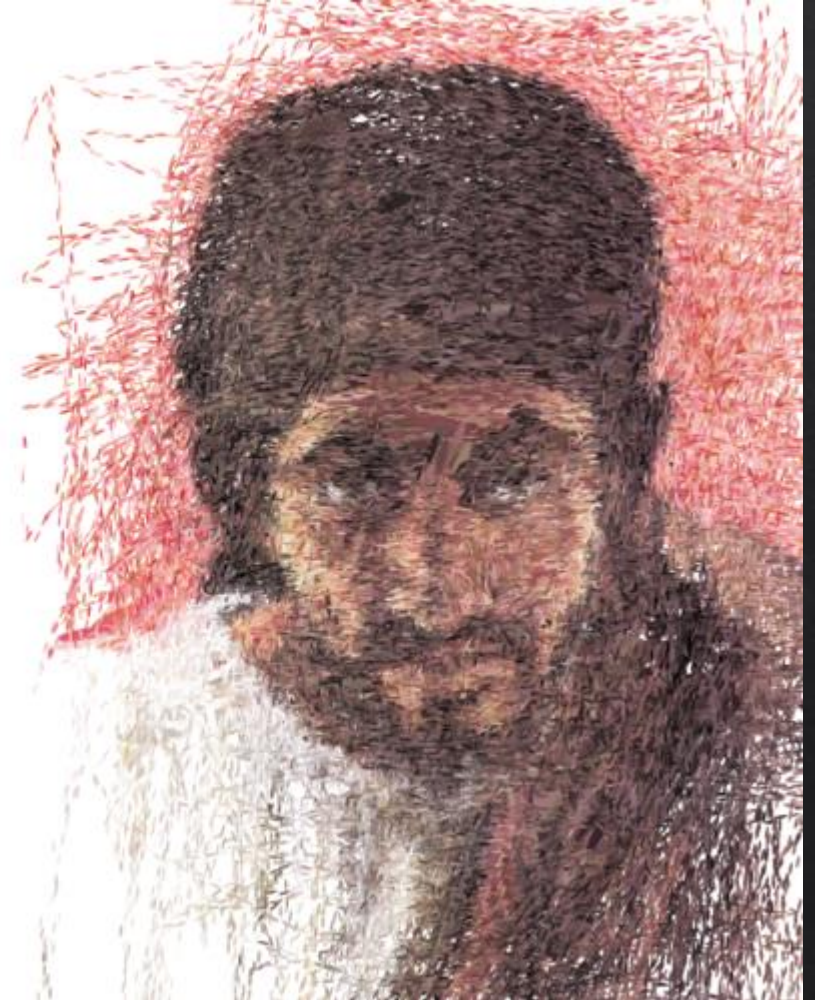

LOS SADUCEOS

- ▶ Se les presenta a veces junto a los fariseos sin hacer distinciones. Pero eran personas muy diferentes.
- ▶ A este grupo pertenecen los notables y los ricos, miembros de las familias de los sumos sacerdotes y la aristocracia.



LOS SADUCEOS

- ▶ Los sumos sacerdotes de los últimos 70 años de la historia de Israel provenían de este grupo.
- ▶ En tiempos de Herodes el Grande, los saduceos estaban distanciados porque no se resignaban a la política universalista de Herodes.
- ▶ Pero, como estaban dispuestos a colaborar con los gobernadores romanos, su poder se consolidó con el dominio romano.

LOS SADUCEOS

- ▶ Para ellos Israel era algo sagrado, pero “la santidad de Israel estaba garantizada por el **templo**, en el que se ofrecían los sacrificios válidos que expiaban los pecados del pueblo y del país”.
- ▶ La expectación de la salvación escatológica se cumplía en un estado nacional y particular con su templo.

LOS SADUCEOS

- ▶ Eran conservadores.
- ▶ Rechazaban las innovaciones y posiblemente reconocían solamente como obligatorio el Pentateuco.
- ▶ No aceptaban la tradición de los antiguos como sí lo hacían los fariseos.
- ▶ No creían en la continuidad después de la muerte, ni en la resurrección de los muertos, ni en los ángeles.
- ▶ La salvación se realiza dentro de la historia.

LOS SADUCEOS

- ▶ F. Josefo: para los saduceos el destino del hombre dependía de la voluntad de éste, “y no estaría determinado por Dios”.
- ▶ F. Josefo los presenta como una especie de epicúreos.
- ▶ Los esenios los veían como corruptores del culto y del templo y por eso se habían separado de ellos. Qumrán los miraba como “los obcecados hijos de las tinieblas”.



LOS SADUCEOS

- ▶ Fariseos y saduceos habían desarrollado acuerdos de convivencia.
- ▶ “Los saduceos tenían el poder; los fariseos tenían influencia en el pueblo.”
- ▶ El nombre de “saduceos” se deriva de Sadoq importante sacerdote entre los que andaban con David (ver 2 Samuel 15, 24 y passim), del que procedía el linaje sacerdotal de los sadocitas.

SITUACIÓN SOCIAL Y ECONÓMICA.

La Palestina en tiempos de Jesús contaba con un millón de habitantes.

Hay que distinguir entre Galilea y Samaria por un lado, y Judea y Jerusalén por otro.

El país se caracterizaba por la agricultura, la ganadería, la artesanía, el comercio.

Nivel alto: una delgada capa social de grandes terratenientes. Mansión en Jerusalén.

Nivel bajo: la masa de pequeños labradores y jornaleros. Vivían al día. Encontraban trabajo por una jornada. La parábola de Mateo 20, 1-16 los describe.

SITUACIÓN SOCIAL Y ECONÓMICA.

Había jornaleros de la pesca (Marcos 1, 20).

Una clase social media: los artesanos, los pequeños comerciantes y los sacerdotes ordinarios (levitas), de los cuales habría unos 7000. Ejercían su ministerio por turnos. En Jericó había muchos sacerdotes.

SITUACIÓN SOCIAL Y ECONÓMICA.

Esclavos: ser esclavos era ser propiedad de otra persona.

“Doulos” debe de ser traducido como “esclavo” y no como “siervo”, que correspondería a una condición social más tardía.

No debían de ser muchos como en Roma. La vida de los esclavos que trabajaban para una familia no era tan dura.

Los esclavos judíos gozaban de la protección de la ley.

Los paganos no. Por eso querían ser admitidos como prosélitos en la sinagoga.

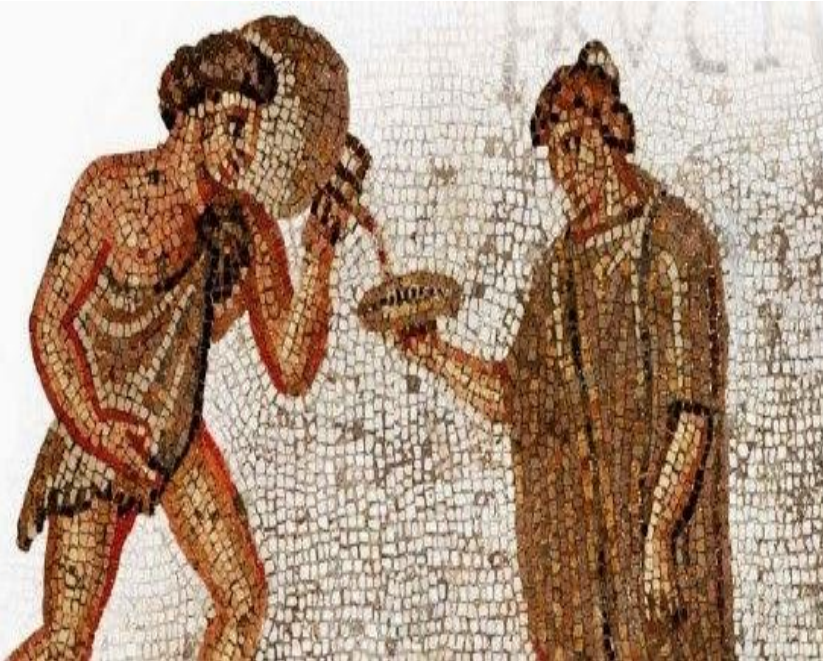

SITUACIÓN SOCIAL Y ECONÓMICA.

El rey Herodes era el mayor propietario.

Los hijos de Herodes se reservaron las tierras más fértiles.

Los viñadores galileos ponían dificultades a la hora de pagar la renta.

La propiedad de las tierras estaba muy mal distribuida.



SITUACIÓN SOCIAL Y ECONÓMICA.

Modelos de renta: un porcentaje de la cosecha, o una cantidad fija.

La economía del Oikos [la casa] se refleja en algunas parábolas (Lucas 12, 42s; 16, 1-8; Marcos 13, 34s).

Con los grandes latifundios llega el auge de la exportación: consistía en productos de la naturaleza, aceite, vino, aceitunas, cereales.

SITUACIÓN SOCIAL Y ECONÓMICA.



Transporte: Vía Maris.

Herodes construyó el puerto de Cesarea.

En Jerusalén: mercado de cereales, ganado, frutos y madera, esclavos y esclavas.

En el atrio exterior del templo se celebraba una feria, relacionada con la fiesta de la pascua.

SITUACIÓN SOCIAL Y ECONÓMICA.

Las ganancias obtenidas con la exportación iban a parar a los ricos. “Al que tiene se le dará, y tendrá en abundancia” (Mateo 13, 12). “Al que no tiene, aun lo que tiene se le quitará”.

25 A. C. Se declara hambruna. Herodes vende sus bienes.

Rara vez llega un motivo de alegría para esta gente.

El hijo mayor era el único que heredaba. Por eso, tantos se iban al extranjero.

Cuando terminaron las obras entre el 62 y 64 D.C. “se quedaron sin pan unos 18,000 trabajadores”

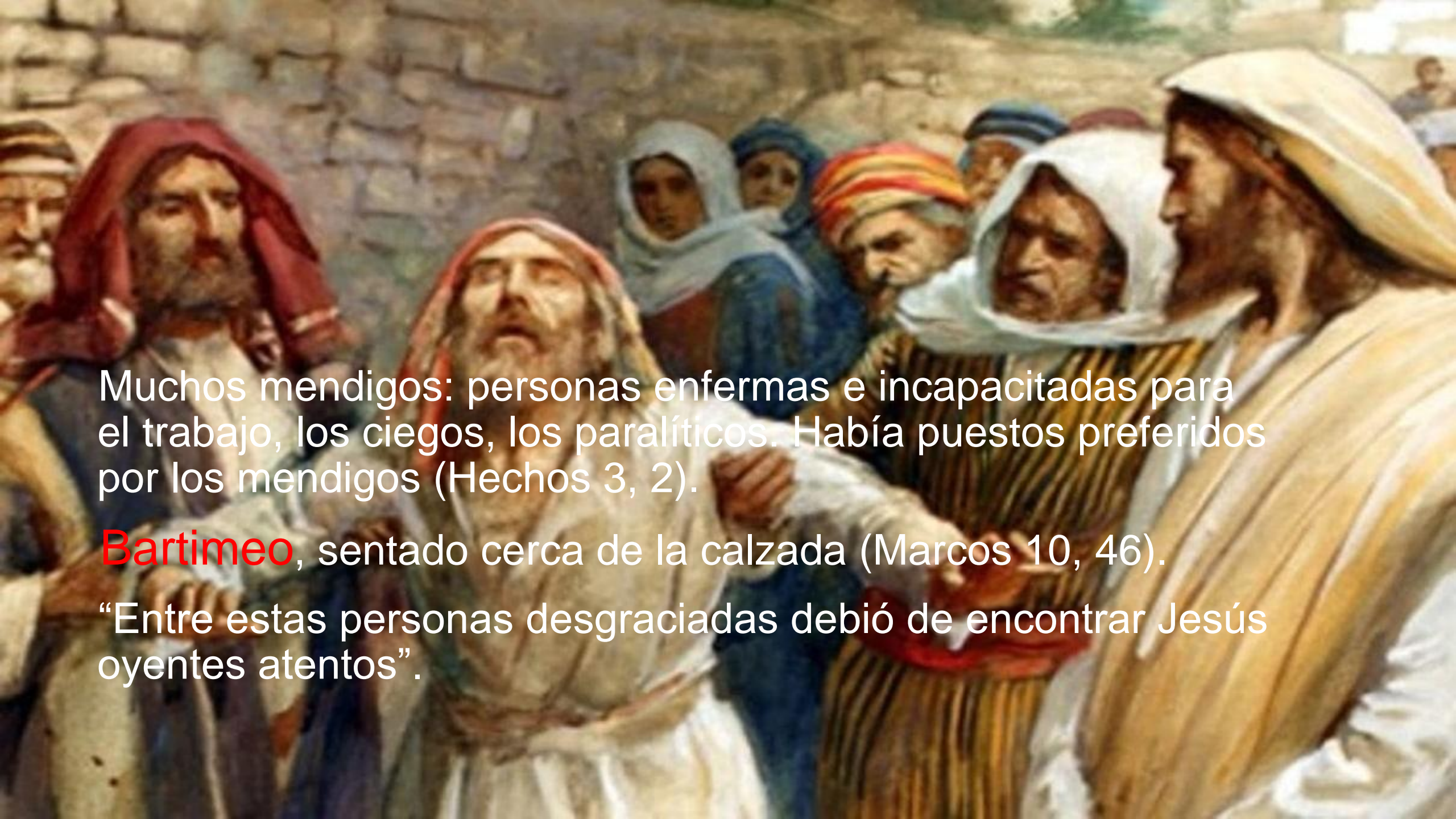

Muchos mendigos: personas enfermas e incapacitadas para el trabajo, los ciegos, los paralíticos. Había puestos preferidos por los mendigos (Hechos 3, 2).

Bartimeo, sentado cerca de la calzada (Marcos 10, 46).

“Entre estas personas desgraciadas debió de encontrar Jesús oyentes atentos”.

SITUACIÓN SOCIAL Y ECONÓMICA.

Había múltiples impuestos

Dos dracmas para el templo, ver Mt 17, 24 – 27.

Los aranceles cobrados por los publicanos, derechos para cruzar fronteras, mercado, peaje.

“Los <<publicanos>> o recaudadores arrendaban la recaudación de esos tributos y tenían así la ocasión de aumentar su cuantía y llenar de este modo los propios bolsillos. De ahí la impopularidad de esas personas y su equiparación con los pecadores públicos.”

SITUACIÓN SOCIAL Y ECONÓMICA.



Los tributos ordinarios: los más pesados. “Los romanos consideraban las provincias conquistadas como bienes que eran propiedad de Roma”.

Los habitantes de las provincias sólo gozaban del usufructo de los bienes y tenían que pagar tributos.

SITUACIÓN SOCIAL Y ECONÓMICA.

Impuestos sobre los individuos: tributum agri et capitis.

Una décima parte de lo producido por el campo.

El impuesto de capitación (impuesto por cabeza) estaba graduado según el nivel social.

El censo realizado en Judea era para averiguar la condición de las personas.

“Los romanos aumentaron los impuestos en comparación con lo que había que pagar antes”

SITUACIÓN SOCIAL Y ECONÓMICA.

En Galilea, Herodes Antipas arrendaba el cobro de los impuestos. Los publicani se encargaban de cobrarlos para el etnarca.

“Por tanto, los telonai, en Galilea, era más que simples recaudadores. Eran verdaderos exactores de impuestos (exigían y aplicaban los impuestos).

El telonio (= despacho de impuestos) de Leví era “la mesa de un cambista en la que se efectuaban pagos y se expedían recibos”.

